



info MUNICIPIO

Il Municipio informa la popolazione che l'accordo per il rinnovo della convenzione con le Aziende Multiservizi di Belinzona, non è stato raggiunto poiché le condizioni presentate dalla Città sono state ritenute estremamente penalizzanti per i comuni non aggregati.

Questo, in base alle leggi vigenti, comporta il riscatto della rete. I Municipi, supportati dalla consulenza della ditta specializzata Enerimpulse SA, ha quindi presentato l'istanza al Consiglio di Stato.

Va ricordato che il servizio, in questa fase transitoria, sarà comunque sempre garantito e la distribuzione dell'energia elettrica avverrà come in precedenza.

Altro tema importante riguarda il progetto presentato a fine giugno dal

Dipartimento del Territorio per il nuovo collegamento A2 / A13.

Dopo la presa di posizione del Municipio il Dipartimento del Territorio ha presentato altre due varianti meno invasive. Il progetto sarà presentato all'USTRA entro la fine del 2018. Va fatto rilevare che anche altri cantoni presenteranno progetti ritenuti prioritari che potrebbero mettere in discussione questo importante investimento nel nostro cantone.

Proseguono inoltre gli studi sulla mobilità aziendale volti a promuovere un concetto di razionalizzazione della viabilità e, con la collaborazione della Commissione Regionale dei Trasporti, prosegue pure lo studio di fattibilità per una linea che colleghi la zona collinare alle linee di trasporto attuali.

info CONSIGLIO COMUNALE

Il Consiglio Comunale si è riunito in seduta straordinaria nel mese di marzo con all'ordine del giorno le dimissioni del Signor Alan Di Iorio (PLR), che ringraziamo, avvicendato dalla subentrante Signora Claudia Cattaneo (PLR), alla quale vanno gli auguri di un proficuo lavoro, e la richiesta di credito di 1.88 mio di fr. per il finanziamento della nuova stazione FFS con annesso Park & Rail (MM 1/2018).

La seduta ordinaria, svoltasi in giugno, ha visto in apertura dei lavori l'avvicendamento dell'ufficio presidenziale con la nomina di Valeria Nembrini Vitta (PLR) quale presidente, Michele Waser (PPD) primo vice presidente e Vincenzo Bellini (PLR) in veste di secondo vicepresidente.

All'ordine del giorno vi erano dapprima quattro naturalizzazioni, i consuntivi del

Comune e dell'Azienda Acqua Potabile che chiudono con dei buoni risultati all'insegna della stabilità che hanno portato il nostro Comune nella fascia alta, fra quelli considerati finanziariamente forti. Confermato il moltiplicatore d'imposta al 65%, l'utile è stato di fr. 52'588.50, dopo l'ammortamento straordinario di fr. 570'000.00, e investimenti lordi di circa fr. 2.85 mio. L'Azienda Acqua Potabile chiude con un utile pari a 1'449.93 e investimenti per complessivi fr. 282'837.55.

Sul fronte degli investimenti sono stati stanziati fr. 310'000.00 per la realizzazione della IV sezione alla Scuola dell'Infanzia, fr. 290'000.00 per l'acquisto di un terreno di 8'006 m2 da destinarsi a spazi e infrastrutture pubbliche e fr. 375'000.00 destinati al rifacimento delle sottostrutture e dell'illuminazione di via Pianca.

SACCHI RIFIUTI

Si rende attenta la popolazione che

**per il 2019
il sistema di
distribuzione dei
sacchi rimarrà invariato**

con un numero gratuito di sacchi per nucleo familiare o azienda.

SOMMARIO

Inizio delle scuole	
Un ringraziamento a...	
<u>Arcobaleno</u>	<u>2</u>
Scuola dell'infanzia	
<u>Mensa alle elementari</u>	<u>3</u>
Nuovo parco giochi	
<u>Aree di svago</u>	<u>4</u>
Bus Scuole medie	
Nuova cucina	
La nostra storia	
Riquifica ex latteria	
<u>Qrc Code</u>	<u>5</u>
Porte aperte in biblioteca	
Concessionari AAP	
Lettura contatori AAP	
<u>Assistente sociale</u>	<u>6</u>
Bike Sharing	
Sussidi energetici	
<u>In caso di nevicate</u>	<u>7</u>
Premio al merito	
Giovani e impiego	
Picchetto comunale	
<u>Ecocentro</u>	<u>8</u>

INIZIO DELLE SCUOLE

L'anno scolastico 2018/2019 parte con l'apertura della quarta sezione, interamente sussidiata dal Cantone, presso la Scuola dell'Infanzia.

Per quanto riguarda la Scuola elementare si è deciso di mantenere la sesta sezione, benché il preavviso fosse quello di formare classi più corpose al fine di ridurle a cinque.

Visto il numero di allievi distribuiti nelle varie classi, anche per quest'anno si è optato nel proseguire questa politica volta a valorizzare la qualità dell'insegnamento assumendosi completamente il costo della sesta sezione.

A tutti i docenti e a tutti gli allievi vanno gli auguri per un ottimo anno scolastico ricco di soddisfazioni.

L'istituto scolastico 2018/2019 si compone di:

Direttrice:
Chiara Bizzozero-Bocassini

Docenti Scuole elementari:
Rosa Binda, Federica Carlotti, Marco Hunkeler, Sara Lauber Casarotti, Fancesca Micheletti Zufferey e Roberto Rullo.

Docenti materie speciali:
Gianni Pezzali e Caroline Del Don (educazione fisica), **Yvonne Guidotti Cattori** (attività manuali) e **Simona Bragagnolo** (attività musicali).

Docenti Scuola dell'infanzia:
Laura Buletti, Iliaria Caccia, Mariella Cossa, Veronica Gattoni Toschini e Rebecca Guzzi.



UN PARTICOLARE RINGRAZIAMENTO A...

Un particolare ringraziamento va dato ai due docenti di lungo corso in seno all'istituto che con la fine dell'anno scolastico appena trascorso hanno deciso di terminare l'insegnamento.

Claudio Degiovannini, figura di riferimento del corpo insegnanti alle Scuole elementari, iniziò la sua attività scolastica con l'anno scolastico 1980/1981.

La lunga carriera quale apprezzato docente presso la nostra scuola elementa-

re l'ha visto insegnare a due generazioni con, come disse qualche anno fa, l'emozione di vedere fra i docenti più giovani quegli stessi ragazzi ai quali insegnò nei primi anni di carriera.

La figura all'interno del corpo docenti divenne con gli anni sempre più di riferimento, tanto che negli ultimi anni gli venne assegnato il coordinamento dell'istituto e, dopo l'insediamento del direttore scolastico, l'ha visto assumere la funzione di coadiutore di direzione.

Quasi una coincidenza, esattamente dieci anni dopo iniziò presso la Scuola dell'Infanzia **Mariarosa Piffero** che, anch'ella, dopo quasi un trentennio ha optato per terminare l'insegnamento a partire da questo anno scolastico.

Il suo stile d'insegnamento, rimasto innovativo malgrado il passare degli anni, è stato apprezzato dai molti genitori che hanno potuto apprezzare il suo operato.

ARCOBALENO

Il Municipio di S. Antonino, sensibile al sostegno della mobilità mediante l'utilizzo dei mezzi pubblici, comunica di aver introdotto una nuova ordinanza per l'incentivo all'acquisto degli abbonamenti Arcobaleno (valido sia per quelli mensili che per gli annuali).

Il finanziamento elargito sarà del 10% sul costo sostenuto, ritenuto un contributo massimo a persona e per anno pari a fr. 150.00.



In alternativa, per gli studenti che non beneficiano già di altri incentivi, verrà rimborsato il 50% del costo limitatamente al tragitto casa/scuola.

Il contributo sarà da richiedere alla Cancelleria comunale presentando la ricevuta dell'acquisto e l'abbonamento, entrambi in originale.

Si invita a voler consultare l'apposita ordinanza, disponibile in cancelleria o sul nostro sito www.santonino.ch sotto la rubrica Regolamenti e ordinanze a partire da inizio novembre.



SCUOLA DELL'INFANZIA E MENSA SCOLASTICA



all'inizio degli anni settanta dove il Municipio, in data 19.05.1970, presentò al Consiglio comunale il progetto per l'edificazione dello stabile destinato alla nuova Scuola dell'infanzia, poi inaugurata nell'anno scolastico 1972/1973.

Il progetto originale vedeva l'insediamento di due sezioni al piano superiore e locali con diversificati usi al piano terra. Questa organizzazione durò fino al 1991 quando, vista la crescita demografica, venne creata la terza sezione. Allora il comune contava 1825 abitanti e si stimò, considerando la crescita demografica, che la stessa sarebbe stata sufficiente a contenere un aumento della popolazione fino a 800 persone.

alcuni anni le statistiche indicavano addirittura una messa in discussione della terza sezione.

I dati anagrafici aggiornati, visto l'arrivo di numerosi bambini in età pre-scolare, in completa controtendenza, ad inizio anno portarono all'ordine del giorno la necessità del potenziamento della Scuola dell'Infanzia. Il Municipio, coadiuvato dall'Ufficio Tecnico Comunale, dopo aver orientato in merito il Consiglio Comunale che ne ha avallato il progetto, ha quindi reagito prontamente ricavando la IV sezione dall'attuale edificio. Grazie a una riorganizzazione degli spazi, si è quindi potuto ottimizzare sia la terza sezione che la creazione di quella nuova.

Il comune di S. Antonino fu pioniere nel lontano 1928 quando fondò una casa dei bambini, una delle prime del Bellinzonese, e da allora si è sempre lavorato per offrire ai fanciulli degli adeguati spazi. L'attuale struttura risale

Il Municipio è comunque rimasto vigile sulla problematica e, analizzando le proiezioni in questi ultimi 26 anni, non si era mai riscontrato un problema di sfioramento del numero massimo con le tre sezioni, piuttosto, al contrario, in

Ricordiamo che la Scuola dell'Infanzia, con il suo sistema di refezione destinata anche alla Scuola Elementare, venne visitata nel 2004 dall'allora consigliere federale Joseph Deiss, che la indicò quale modello di riferimento.



SERVIZIO MENSA PER GLI ALLIEVI DELLE SCUOLE ELEMENTARI

La riclassificazione degli spazi all'interno della Scuola dell'infanzia ha comportato la soppressione del refettorio destinato agli allievi delle Scuole Elementari, in precedenza collocato proprio nel locale dove ora si trova la nuova sezione scolastica.

La nuova ubicazione della refezione, destinata agli allievi delle Scuole Elementari, permette oggi l'offerta di un maggior numero di posti disponibili grazie all'ampliamento della superficie.

Il potenziamento di questo servizio ha permesso quest'anno di accogliere tutte le domande d'iscrizione alla mensa scolastica pervenute dalle famiglie.



La mensa scolastica per i ragazzi delle Scuole Elementari si indirizza in primis a quegli alunni residenti nella zona collinare del Comune e sul piano che hanno, a norma di regolamento, un diritto di prelazione sulle iscrizioni. Altresì vengono poi accolte le richieste di quelle famiglie monoparentali e, su richieste oggettivamente motivate, in caso di disponibilità dei posti dopo queste prime due categorie, a tutti gli altri richiedenti in difficoltà nell'accudire sul mezzogiorno i propri figli.

NUOVO PARCO GIOCHI COMUNALE

Sono stati completati i lavori di ampliamento del parco giochi comunale nel comparto scolastico, sottoposto per approvazione dal Municipio al Consiglio Comunale nella seduta dell'ottobre 2017 dove venne stanziato un credito di fr. 150'000.00.

Il progetto, studiato dall'Ufficio Tecnico Comunale, prevede tre aree di gioco ben distinte e differenziate per fasce d'età.

Una prima area è pensata con attrezzature per giovani fino a 16 anni, una seconda area si rivolge a ragazzi fino ai

12 anni e, l'ultima area, messa in sicurezza, propone giochi specifici per bambini fino a 6 anni che, durante i momenti di ricreazione, sono anche a disposizione della Scuola dell'infanzia.

Il comparto, grazie alla presenza dei due istituti scolastici e la grande superficie verde, è da sempre un punto di riferimento per il tempo libero dei giovani che si trovano a giocare.

Con questo potenziamento si dà, riconfermandolo, un indirizzo specifico a tutta l'area.



LE ALTRE AREE DI SVAGO

Il nuovo parco giochi comunale va ad aggiungersi ai due già esistenti (via Monda e via Stazione) così da ampliare l'offerta di svago destinato ai più giovani.

Le aree di svago comunali non vanno però identificate solo nei parchi giochi. Ricordiamo infatti che nel comprensorio comunale si trovano anche altre occasioni per trascorrere qualche ora spensierata.

Dell'alboreto di Copera abbiamo già parlato nell'ultimo numero del Dialogo



con un articolo di approfondimento. Da questo punto si snodano comode strade sterrate e sentieri per delle escursioni sulla montagna sopra il paese.

zona non è articolato in modo uniforme, ma l'estensione di S. Antonino si sviluppa fino al raggiungimento del laghetto demaniale che funge da punto d'approdo di uccelli migratori situato ben oltre lo Stradonino, la strada che attraversa in linea retta il Piano da Cadenazzo a Bellinzona (quartiere di Gudo).

Nella parte agricola si stanno sviluppando e consolidando degli agriturismi che permettono alla popolazione attiva nel terziario un ritorno alla vita rurale di un tempo.



La parte a valle del Comune si appoggia sul Piano di Magadino. La zona agricola per eccellenza, da pochi anni protetta con l'instaurazione del Parco del Piano, permette comode passeggiate nel verde dei campi.

È difficile per chi non lo conosce già capire su quale territorio giurisdizionale ci si trova poiché il confine con Bellin-





BUS SCUOLE MEDIE: LA FERMATA ORA È IN SICUREZZA

Come dal progetto promosso dal Municipio, allestito dall'Ufficio Tecnico Comunale e portato in Consiglio Comunale nella sessione di ottobre 2017, si è proceduto alla realizzazione della fermata per il bus delle Scuole Medie in sicurezza.

Oltre alla posa delle due pensiline, che permetteranno ai ragazzi un'attesa al riparo dalle intemperie e in sicurezza verso il traffico delle strade adiacenti, si è provveduto alla sostituzione dell'alberatura presente nella piazza beneficiando così di un miglior arredo urbano.



NUOVA CUCINA IN SALA MULTIUSO

Sono terminati i lavori per la realizzazione della cucina in Sala Multiuso.

L'investimento mirato, che ha permesso di sfruttare al meglio gli spazi disponibili senza risultare invasivo, completa l'offerta della sala, dotandola di una cucina professionale servita da un comodo accesso per il carico e scarico della merce, permettendo in questo modo i rifornimenti senza dover passare dalla sala come in precedenza.

Con la nuova cucina si è anche rivista l'ordinanza che disciplina l'utilizzo della sala e i suoi accessori.



LA NOSTRA STORIA

Ci è stato segnalato il lavoro di un nostro giovane concittadino che, grazie alla collaborazione di alcune famiglie del Comune, ha svolto un lavoro di ricerca e catalogazione di alcune pagine della nostra storia sviluppandolo con una sequenza di immagini.

Il contributo è pubblicato al seguente indirizzo internet:



www.lanostrastoria.ch/medias/91733

Altre immagini storiche legate alla comunità di S. Antonino si possono trovare alla Scuola Elementare e presso la Cancelleria comunale.

RIQUALIFICA ZONA EX LATTERIA

Grazie all'entrata in funzione dell'Ecocentro comunale, si è potuta riqualificare l'entrata del paese nella zona dello stabile dove una volta avveniva la consegna del latte (da qui il nome Ex Latteria).

Questo spazio, considerato a giusta ragione l'entrata del nucleo, si presenta oggi come una bella piazzetta dove, al fresco del maestoso albero, ci si può concedere un momento di sosta sulla

panchina posata di fianco all'antica fontana.



NOVITÀ NEL DIALOGO: IL QRC CODE

Nel Dialogo in versione stampata abbiamo introdotto i qrc code (vedi articolo "la nostra storia") che permette di attivare dei link a pagine o a documenti di riferimento specifici. L'attivazione è semplice, basta scaricare sul proprio smartphone una delle

numerose app (anche gratuite) e scansionare l'immagine.

Nella versione elettronica non sussiste la necessità poiché sono introdotti dei link diretti nel formato pdf.



PORTE APERTE IN BIBLIOTECA

Articolo di Hunkeler Janine

Durante la giornata di sabato 5 maggio 2018 si sono tenute le porte aperte alla biblioteca comunale.

Quest'idea è nata dal desiderio di rilanciare un servizio comunale che al momento è in perfetta sinergia con le Scuole Elementari e la Scuola dell'Infanzia ma poco conosciuto dal resto della popolazione, in particolare quella adulta.

La scelta di libri proposti è ampia e coinvolge tutte le fasce d'età, dai neonati (in linea con il progetto *Nati per Leggere* sostenuto dal Comune), fino all'età adulta.

Durante questa giornata abbiamo proposto alcuni lavoretti per i più piccoli e



CONCESSIONARI AAP

A norma del Regolamento comunale, i lavori sull'acquedotto possono essere eseguiti solo da ditte concessionarie.

Ricordiamo che viene considerato come acquedotto comunale tutte le condotte fino al contatore AAP. Dal contatore in poi è considerato un allacciamento privato.

Le ditte autorizzate a intervenire sull'acquedotto comunale mediante concessione sono:

LETTURE CONTATORI AAP

Come ogni anno sono state recapitate a domicilio le cartoline per l'auto lettura del contatore AAP.

Chi non l'avesse ricevuta è invitato a voler prendere contatto con la cancel-

concorsi ideati apposta per tre diverse fasce d'età.

Abbiamo presentato alcuni nuovi libri per bambini che potessero intrigare e incoraggiarli maggiormente alla lettura e allo stesso modo abbiamo proposto anche dei libri per gli adulti, promuovendo nel mentre anche qualche opera autotona.

Queste porte aperte speriamo portino più soci e incoraggino alla lettura chi si è allontanato, o chi non ne è mai stato appassionato, avvicinandosi a questo arricchente passatempo.

Il concorso, quello rivolto agli adulti, era pensato proprio per diventare un incentivo a spingersi nell'esplorare fra gli scaffali e, chissà, forse a trovare quel libro che, in qualche modo, potesse far scattare la scintilla giusta per accendere una nuova passione.

Le domande di questo piccolo concorso, suddivise in fasce d'età, erano le seguenti:

Adulti (dai 16 in avanti)

Domanda: Quanti sono i libri per adulti (etichetta marrone) in biblioteca?

Risposta: 3'602 libri.

Ragazzi (dai 7 ai 15 anni)

Domanda: Quanti sono i libri per bambini e ragazzi (etichetta gialla) in biblioteca?

Risposta: 7'075 libri

Bambini (dai 3 ai 6 anni)

I più piccoli invece hanno svolto una caccia all'interno della biblioteca, alla ricerca di alcuni uccellini che si è scoperto essere ben 6.

Ricordiamo infine a tutta la popolazione che la biblioteca apre al pubblico nei seguenti orari:

Mercoledì dalle 15.00 alle 17.00

Venerdì dalle 16.00 alle 17.00

Per ulteriori informazioni potete contattare la responsabile, signora Hunkeler Janine allo 091 857 61 64.

ASSISTENTE SOCIALE

Con la nomina avvenuta questa estate, l'Amministrazione comunale si arricchisce di una nuova figura avendo assunto il Signor Mauro Bonardi quale assistente sociale del Comune che accompagnerà con professionalità quella fascia di persone che necessitano di aiuto nelle pratiche amministrative e/o nell'ambito sociale.



I giorni di presenza sono

**lunedì e giovedì
dalle 14.00 alle 17.00**

Il mercoledì mattina
riceve solo su appuntamento.





BIKE SHARING

Nell'ambito della mobilità è allo studio la possibilità di inserire anche il nostro Comune nella rete di Bike Sharing che si vuole estendere da Locarno a Bellinzona (per inciso si segnala che la città ha aderito da poco allo sviluppo di questo progetto).

Alla fine dello studio verrà allestito un messaggio municipale per la richiesta dei crediti necessari al fine di realizzare le postazioni.

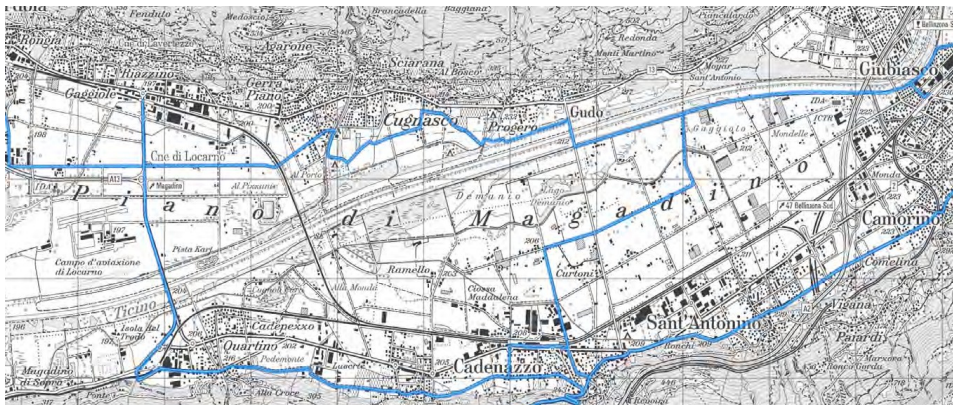

SUSSIDI ENERGETICI

Ricordiamo che è in vigore l'ordinanza che disciplina il sussidio degli investimenti nell'ambito del risparmio energetico.

I contributi possono essere richiesti nei seguenti ambiti:

- installazione di impianti solari termici per la produzione di acqua calda sanitaria e/o di supporto al riscaldamento principale dell'edificio;
- installazione di impianti fotovoltaici con potenza inferiore a 10kW, allacciati alla rete di distribuzione;
- riconversione del riscaldamento da elettrico diretto o da gasolio a pompa di calore o a pellet o allacciamento a una rete di teleriscaldamento;
- certificato energetico cantonale degli edifici (CECE® Plus) per edifici uni e plurifamiliari;
- risanamento energetico edifici ai sensi degli artt. 6 e 7 del DE cantonale;
- edifici nuovi con standard Minergie-ECO®, Minergie-P® e Minergie-A®;
- acquisto di apparecchi, elettrodomestici ad alta efficienza energetica, secondo quanto definito nella Guida all'uso Minergie-A® dell'Associazione MINERGIE®

L'ordinanza, ottenibile nel nostro portale internet (vedi anche qrc code) o presso il nostro Ufficio Tecnico, disciplina le modalità per l'ottenimento dei finanziamenti e gli importi elargibili per ogni categoria.



DISPOSIZIONI IN CASO DI NEVICATE

Il Municipio, al fine di semplificare i lavori in caso di nevicata, invita a voler seguire le disposizioni seguenti:

1. Sgombero della neve

Lo sgombero della neve dai marciapiedi o di eventuali accumuli di neve provocati dal passaggio della cala neve davanti agli accessi delle proprietà private, deve essere eseguito a cura dei proprietari.

2. Accumuli di neve

È vietato depositare sulla pubblica strada o sui marciapiedi la neve proveniente dallo sgombero delle proprietà private e quella accumulata davanti alle stesse.

3. Parcheggi

Durante le nevicata, o anche in caso di

minaccia di precipitazioni nevose, è vietato il parcheggio di autoveicoli ai margini della strada o nei posteggi pubblici.

Il Comune declina ogni responsabilità per danni provocati agli automezzi del regolare servizio di sgombero della neve o dalla rimozione forzata degli autoveicoli.

4. Cadute di neve o ghiaccio

I proprietari di stabili devono munire i tetti e le pensiline, verso le strade e le piazze pubbliche, di tegole para neve o altri accorgimenti atti ad evitare la caduta di neve o lastroni di ghiaccio sulla pubblica via.

I proprietari sono responsabili per qual-

siasi danno provocato a persone o cose causate dalla caduta di neve e di ghiaccio, dai tetti e pensiline dei loro stabili.

5. Niente acqua su marciapiedi e strade

Divieto di provocare la fuoriuscita di acque sulle strade, sui marciapiedi, sugli scalini, ecc., in genere durante la stagione invernale ed in particolare quando non è escluso il pericolo di gelo.

6. Protezione adeguata delle cinte

Le cinte, i cancelli devono essere protetti con mezzi atti a resistere alla pressione della neve causata dai mezzi impiegati per lo sgombero; in caso contrario ogni responsabilità per eventuali danni viene declinata.

RICONOSCIMENTO AL MERITO 2017

L'edizione 2017 del premio, già denominato "miglior sportivo", si è presentato ai cittadini in modo rinnovato come "Riconoscimento al merito".

Questo cambio concettuale permetterà di estendere il concorso anche ad altri settori, oltre a quelli sportivi, includendo ambiti culturali, sociali, scolastici o professionali.

L'attribuzione del premio ha sorriso a

uno sportivo, nella persona del giovane **Christian Reboldi**, prescelto per i brillanti risultati conseguiti nell'atletica leggera sia a livello regionale che nazionale. Gli altri candidati al premio erano la ragazza **Letizia Caglio**, i **coordinatori del Mercatino Alessia**, la **Happy Band**, **Alex Barchitta**, **Igor Ruckstuhl** e **Gaetano Genovese**.

A tutti vanno le congratulazioni per gli ottimi risultati ottenuti.



NUMERO DI PICCHETTO

Segnaliamo che con il 1° novembre 2018 sarà attivato un numero di picchetto comunale, **da usarsi solo per i casi di estrema urgenza**, nella fascia oraria 17.00 - 07.30 per i giorni feriali e 24h/24h nei giorni di sabato, domenica e festivi.

Ricordiamo che nei giorni feriali, fuori dalla fascia di picchetto, è sempre contattabile l'Amministrazione comunale.

Il numero di picchetto è il seguente

079 953 44 13

ECO CENTRO COMUNALE

Si comunica che l'Ecocentro è ora in piena operatività. In particolare si invita a voler prestare la massima attenzione alle istruzioni di servizio disponibili all'interno della struttura per quanto riguarda la tipologia di rifiuti e i quantitativi massimi stabiliti dall'ordinanza comunale.

Gli orari di apertura invernali sono:

LU	13.30 - 20.00
MA - VE	08.00 - 18.00
SA	08.00 - 17.00

Rimane chiuso la domenica, il lunedì mattina e nei giorni festivi.



GIOVANI E IMPIEGO

La Delegazione municipale biblioteca e cultura ha promosso, con la collaborazione della Spettabile **Interroll SA** che ringraziamo per la disponibilità, una visita orientativa per gli alunni delle Scuole medie.

Questo incontro è stato promosso poter mostrare e spiegare ai ragazzi i diversi sbocchi professionali disponibili all'interno di un'azienda industriale di questa dimensione, così da poter offrire un orientamento variegato che si discosti dagli impieghi tradizionalmente presi in considerazione.



SERVIZI E CURIOSITÀ

Recapiti telefonici e orari

Cancelleria comunale

Servizi finanziari

Ufficio controllo abitanti

Tel 091 850 20 90

Fax 091 850 20 99

cancelleria@santonino.ch

Ufficio Tecnico

091 850 20 95

utc@santonino.ch

Picchetto (solo per urgenze) **079 953 44 13**

Servizi sociali

091 850 20 91

sociale@santonino.ch

Apertura sportelli

lunedì - venerdì

dalle 14.00 alle 17.00

Direzione scuole

Tel 091 858 15 40

scuole@santonino.ch

Biblioteca comunale **Tel 091 858 10 94**

biblioteca@santonino.ch

Apertura al pubblico il mercoledì dalle 15.00 alle 17.00 e il venerdì pomeriggio dalle 16.00 alle 17.00

Informazioni geografiche

Altitudine: 224 m s.l.m.

Superficie: 6,64 km²

Densità: 349.39 ab./km²

Abitanti: 2 523 (31 ottobre 2018)

Frazioni: Matro, Paiardi, Vigana di Sotto, Curtoni (non ufficiale)

Comuni confinanti: Bellinzona (quartieri di Camorino, Giubiasco e Gudo), Cadenazzo e Isonne