



# Dialogo

PERIODICO INFORMATIVO DEL COMUNE DI S. ANTONINO

Anno 13, Numero 21  
Dicembre 2011

## info CONSIGLIO COMUNALE

La presidenza del Consiglio comunale è passata nel corso del 2011 dal Signor Max Bleuler (PLR) al Giovane Gian Alessio Bassi (S. Antonino Viva).

Nella seduta del 14 giugno 2011, il Signor Giovanni Caglia (PLR) è subentrato in Consiglio comunale, in seguito alle dimissioni del Signor Gobbin Cristian per trasferimento di domicilio.

Il consuntivo dell'amministrazione comunale 2010 ha chiuso con un avanzo d'esercizio di fr. 492'336.39 su un totale di ricavi correnti per fr. 8'357'154.36 e un totale di spese correnti per fr. 7'864'817.97. Gli investimenti lordi effettuati sono stati di 2'225'782.88 e il capitale proprio accumulato ha raggiunto fr. 3'062'358.35. Nel 2010 è stato contabilizzato un ammortamento supplementare di fr. 1'000'000.-.

Anche l'Azienda acqua potabile ha chiuso l'esercizio 2010 con un avanzo d'esercizio di

fr. 22'347.61. Gli investimenti lordi sono stati fr. 235'773.60. Nel 2011 sono stati preavvisati al Consorzio depurazione acque del Verbano due crediti d'investimento per grossi lavori di ammodernamento degli impianti esistenti, uno di fr. 12'520'000.- e l'altro di fr. 1'990'000.-, per un investimento totale di ca. fr. 420'000.- a carico del nostro Comune da ripartire su un periodo di 18 anni.

Una bella notizia, vedi anche articolo correlato, è sicuramente l'approvazione all'unanimità del moltiplicatore d'imposta comunale per l'anno 2011 che è stato fissato al 70% (nel 2009 era all'85% e nel 2010 all'80%). Il Consiglio comunale ha inoltre discusso l'aggiornamento del Piano finanziario 2012-2016.

Al Municipio è stato concesso un credito d'investimento di fr. 110'000.- per l'esecuzione degli interventi supplementari di messa in sicurezza del Centro Comunale, compren-

dente la scuola elementare, la palestra, la sala multiuso, i magazzini comunali e i rifugi PCi. Questi lavori si aggiungono al credito già stanziato nel 2010 di fr. 540'600.-.

Approvato all'unanimità il progetto per il risanamento del tetto della sede della Scuola dell'Infanzia con un investimento previsto pari a fr. 310'000. Questa sarà la prima fase degli interventi per la migioria della struttura scolastica.

Durante questo mese, il Consiglio comunale affronterà i Preventivi 2012 del Comune e dell'Azienda Acqua Potabile, l'adozione della Convenzione per la distribuzione di energia termica con la Teris Teleriscaldamento del Bellinzonese SA e 5 domande di naturalizzazione.

Per i dettagli sul preventivo 2012 sottoposto all'attenzione del Consiglio comunale, rimandiamo all'articolo specifico presente nelle prossime pagine.

### Sommario

La zona dell'Essagra guarda avanti	2
Mobilità	3
Rifiuti sotto controllo...	3
Centro comunale e scuole	4
Premio miglior sportivo	4

### Moltiplicatore

**Il buon andamento delle finanze comunali, già annunciato lo scorso anno, si è consolidato e ha permesso al Municipio di licenziare un messaggio con la proposta di fissare il nuovo moltiplicatore al 70%. Proposta avallata dal Consiglio comunale nella seduta del 24 ottobre scorso. Questa buona situazione andrà a beneficio di tutti i contribuenti di S. Antonino.**

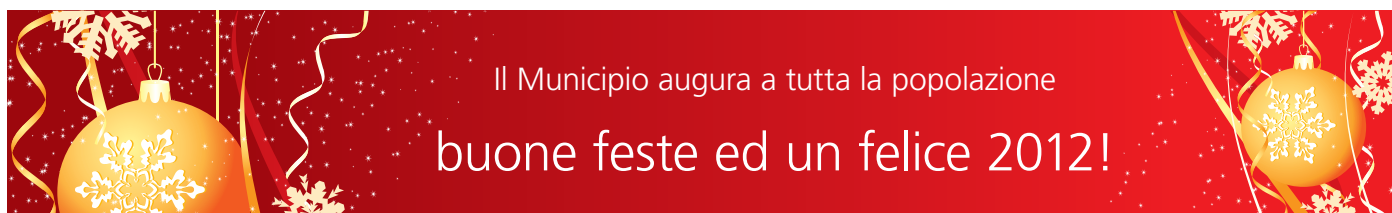

## La zona dell'Essagra guarda avanti

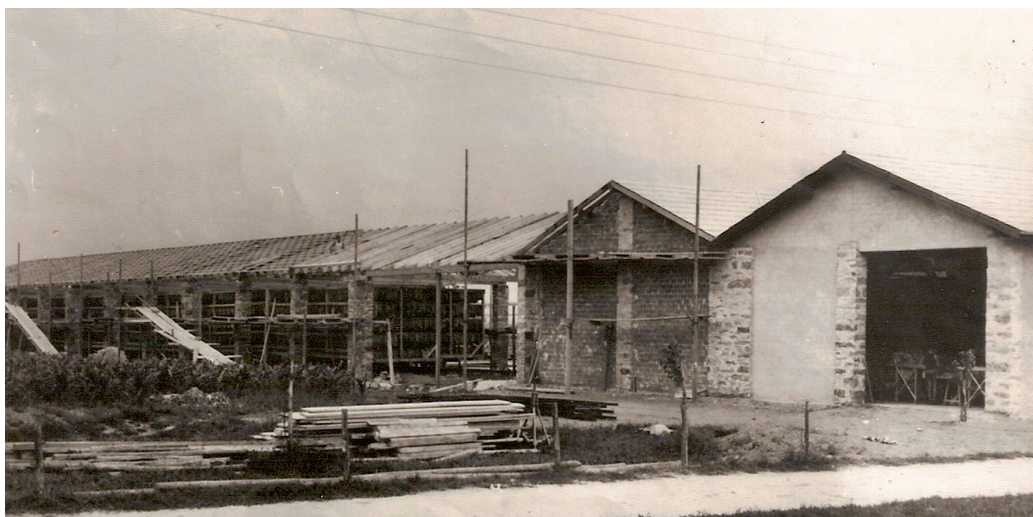

Oggi, confrontati con la demolizione, sarebbe scorretto scrivere un articolo che parli essenzialmente in modo nostalgico dei capannoni dell'Essagra. Gli stabili ormai fatiscanti sono infatti da tempo un peso architettonico mal sopportato dal comune e, soprattutto, dagli abitanti dei quartieri che attorniano questo comparto. In particolare da questi cittadini si è levata più volte la richiesta per un intervento del Municipio finalizzato a ottenere, se non la demolizione, almeno un riassetto decoroso del sedime. Queste richieste sono rimaste per lo più disattese poiché l'autorità comunale ha concretamente pochi mezzi a sua disposizione per imporre

un volere specifico all'interno di una proprietà privata se non con richieste o provvedimenti puntuali che riguardassero la sicurezza e il decoro sommario della superficie. Purtroppo però già solo gli stabili stessi, abbandonati nel tempo al loro destino, celavano in loro un aspetto tetto e di trascuratezza.

È però interessante rimarcare l'importanza che questa struttura ebbe per la crescita dell'economia rurale di S. Antonino negli anni addietro. Se oggi la nostra fiorente zona industriale è un'invidiata realtà sul comprensorio del piano di Magadino, altresì lo era ai tempi il Centro di essiccazione del tabacco di S. Antonino. Qui convogliavano

i raccolti dell'allora importante settore legato alla tabacchicoltura. Nel tempo si è poi visto abbandonare questa attività per convertire i campi in altre colture, ma questo tipo di agricoltura ha letteralmente permesso di sbarcare

il lunario a molte famiglie, non solo di S. Antonino, ma di tutto il piano sostenendole economicamente e finanziando gli investimenti iniziali necessari per l'avvio dell'attività stessa. Con l'abbattimento degli stabilimenti dell'Essagra, divenuti nei decenni una presenza scomoda e ingombrante, scompare così un'importante testimonianza di una realtà rurale del nostro comune.

La bonifica del terreno, di cui beneficerà sicuramente tutto l'aspetto paesaggistico comunale nel comprensorio fra la Tirata di Cadenazzo e la Ferrovia, è solo l'anticipo di un rilancio di questa zona. Infatti, il previsto insediamento di un'importante industria dell'alta moda proprio sui terreni dove rifioriva un tempo la lavorazione del tabacco, paradossalmente offre, per questa particolare zona a ridosso della ferrovia, l'opportunità di un rilancio da protagonista nel futuro di S. Antonino.



## Preventivo 2012

Il Municipio ha licenziato i messaggi al Consiglio Comunale concernenti i preventivi 2012 dell'Amministrazione comunale e dell'Azienda Acqua Potabile. L'interessante evoluzione positiva delle previste entrate fiscali basatesi sugli accertamenti degli ultimi gettiti fiscali d'imposta

e l'oculato controllo della spesa pubblica, ha permesso di stilare un preventivo 2012 positivo che riconferma l'importante abbassamento del moltiplicatore d'imposta comunale adottato per l'anno 2011 al 70%. In parallelo al licenziamento del messaggio sul moltiplicatore è stato

presentato un aggiornamento del piano finanziario per i prossimi cinque anni. Benché trattasi di proiezioni che dovranno consolidarsi nei prossimi anni, si può notare una sostanziale stabilità di questa situazione positiva che permetterà di assorbire anche gli importanti investimenti

pianificati nel corso dei prossimi anni con un importo che si stima attorno ai 10 milioni destinati al miglioramento delle infrastrutture comunali con manutenzioni straordinarie sulle strade, la sostituzione di alcuni tronconi delle sottostrutture e la manutenzione degli stabili comunali.



# Mobilità

I lavori di rifacimento della pavimentazione su Via della Posta sono stati terminati e hanno portato nella segnaletica un'importante novità introdotta a titolo sperimentale dall'autorità cantonale. Sono stati rimossi gli "stop" agli incroci di Via della Posta con Via del Tiglio e Via Pedemontana per introdurre una segnaletica che porta ora all'incrocio con precedenza da destra. Questo provvedimento è stato adottato con lo scopo di ridurre sensibilmente la velocità su questo tratto di strada che vedeva spesso gli automobilisti eccedere oltre il limite concesso. Per arginare questo tipo di problema sono

state posate anche delle moderazioni che accompagnino questo cambio di segnaletica. Il Municipio si raccomanda di osservare con la massima attenzione la precedenza da destra, evitando così di provocare le conseguenti esitazioni su chi deve fermarsi e chi può procedere. Oltre alla novità della segnaletica è pure stato ideato un nuovo concetto viario all'imbocco del sottopassaggio con la formazione di una rotonda che, grazie alla maggior fluidità del traffico, permette una miglior circolazione dei veicoli anche in presenza di una forte sollecitazione di questo incrocio.



In contemporanea con i lavori di pavimentazione sono pure state posate le nuove pensiline per le fermate degli auto postali, come già fatto su Via Pedemontana, in modo da poter rendere ancor più confortevole l'utilizzo del mezzo pubblico.

Inoltre, su tutta l'area che va dal Nosetto fino al campo di calcio è stato elaborato uno studio per l'introduzione del limite di 30 km/h. Questa nuova misura permetterà di ulteriormente migliorare la sicurezza sulla nostra rete viaria comunale.

# Rifiuti sotto controllo...

A due anni dall'introduzione del sacco ufficiale di colore verde possiamo dire con certezza che il pendolarismo del sacco a S. Antonino era realmente un grosso problema e che lo stesso è stato debellato. Le statistiche di smaltimento dei rifiuti del Consorzio Raccolta Rifiuti Sud di Bellinzona sono inequivocabili: i quantitativi sono rientrati nelle norme degli altri comuni e in linea con quanto veniva raccolto prima dell'esplosione del problema. Indiscutibilmente un successo. Anche il modello adottato nel nostro comune, atipico a confronto delle altre realtà comunali circostanti, sta prendendo piede. Diversi contatti sono arrivati da altre autorità comunali che hanno voluto saperne di più e, recentemente, un comune del sottoceneri ha deciso di adottare il nostro stesso sistema. È chiaro che uno degli aspetti più delicati nell'applicazione di questo sistema è la distri-

buzione. Grazie alla preziosa collaborazione con la Federazione Ticinese Integrazione Andicappati (FTIA) che coordina la distribuzione e la disponibilità della popolazione, a S. Antonino si riesce a superare egregiamente questo ostacolo con il punto di distribuzione organizza-

to presso l'istituto scolastico nelle settimane a cavallo fra novembre e dicembre. Difficilmente ci si potrebbe immaginare questo tipo di operazione in una grossa città come Locarno o Lugano. Ricordiamo che i formati dei sacchi ufficiali sono di 17, 35 e 110 litri. Presso la can-

celleria comunale è possibile in ogni momento acquistare eventuali sacchi aggiuntivi o cambiarne il formato di quelli a vostra disposizione anche sul singolo sacco (per esempio: se vi necessita un sacco da 110 potete consegnarne 3 da 35 e vi sarà consegnato senza spese aggiuntive).

## ...ma necessitiamo di maggiore disciplina!

Purtroppo troppo spesso constatiamo che una parte dell'utenza abbandona i rifiuti ancora in modo indisciplinato, in particolare per il deposito di rifiuti ingombranti o della carta, lasciati da chi non attende i giorni predisposti a questo tipo di raccolta. Vi sono pure accatastamenti di sacchi contenenti plastiche, alluminio, ferri, pet o vetri ammassati di fianco ai contenitori benché vi sia ancora

spazio sufficiente e questo dovuto alla pigrizia di chi trova più spiccio liberarsi in questo modo dei propri rifiuti. Ricordiamo pertanto che per la consegna della carta e i rifiuti ingombranti sono organizzati dei giorni di raccolta appositi segnalati nell'apposito calendario distribuito ai fuochi. Quest'ultimo è pure consultabile on line sul nostro sito internet. Al riguardo della consegna

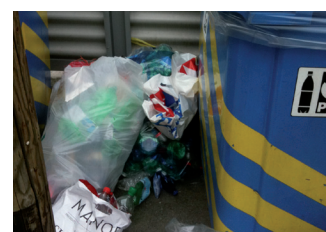

della carta precisiamo che la stessa deve essere depositata fasciata in mazzi e non sciolta. Coloro che contravvengono alle disposizioni sulla raccolta dei rifiuti sono punibili con delle sanzioni come previsto dal Regolamento comunale che disciplina la raccolta della spazzatura.

## Centro comunale e scuole

Il nostro centro comunale raccoglie diverse importanti strutture comunali quali la sede delle Scuole elementari, la palestra comunale, la Sala Multiuso con le adiacenti salette riunioni, i magazzini comunali e i rifugi della protezione civile. Il complesso è stato edificato agli inizi degli anni novanta con le concezioni strutturali di allora. L'evoluzione delle tecnologie portano inevitabilmente anche a una rielaborazione di alcuni standard concernenti la sicurezza e inevitabilmente rendono degli adattamenti. Il Municipio, sensibile all'aspetto della sicurezza, ha fatto allestire dall'Istituto di Sicurezza di Massagno una valutazione del rischio d'incendio e dalle Aziende Municipalizzate di Bellinzona un rapporto concernente la si-

tuazione degli impianti elettrici (RaSI). Da queste due perizie sono emersi una serie di interventi per la messa in sicurezza di tutto il centro comunale secondo le normative attuali che toccano aspetti relativi alla prevenzione degli incendi, degli infortuni, l'accessibilità ai disabili, la sicurezza degli impianti elettrici e alcuni interventi di miglioramento in generale. Al primo colpo d'occhio probabilmente l'utente del centro comunale non noterà differenze sostanziali alla struttura, ma con un pochino di attenzione si potranno notare nelle nuove porte di sicurezza presenti nella Sala Multiuso, dei parapetti rialzati presenti all'interno della scuola elementare, la formazione di un bagno per disabili nella palestra, ecc. Tutti questi interventi



hanno comportato un investimento di oltre mezzo milione e, per chi volesse approfondire l'argomento, sono ben dettagliati nel Messaggio municipale n. 11-2010 approvato dal Consiglio comunale nella seduta del 22 novembre 2010 che è disponibile sul sito web del Comune nell'apposita sezione o sottoforma cartacea presso la cancelleria comu-

nale. Terminati questi lavori al centro comunale, toccherà ora alla Scuola dell'infanzia beneficiare di interventi di risanamento pianificati a più tappe. La prima prevede in particolare il risanamento del tetto il cui credito è già stato stanziato dal Consiglio comunale con il messaggio n. 7-2011 approvato nella seduta del 24 ottobre scorso.

## Premio miglior sportivo di S. Antonino

L'anno scorso si è istituito un premio per gli sportivi di S. Antonino che si distinguono nelle loro discipline. L'idea di rendere omaggio a dei cittadini del nostro comune per le loro gesta in ambito sportivo vuole rimarcare l'importanza che questo aspetto riveste nella vita di ogni singola persona spronando possibilmente altri concittadini a voler intraprendere discipline sportive a livello amatoriale. In questa ottica sono indirizzati i premi fin qui distribuiti. Premio miglior sportivo 2009 a Giliane Benzioni, giovane amazzone, per i successi ottenuti nell'equitazione. Premio miglior sportivo 2010 ex equo a Sergio Caravatti, disa-

bile distintosi nelle discipline sportive dopo aver subito un grave infortunio, e la squadra Seniori dell'Unione Sportiva S. Antonino, vincitori della Coppa Ticino di categoria.

